



Årsberetning 2012



NHS utdanner heste-Norge og har det overordnede ansvaret for hesteavl.

Formål: *Stiftelsens formål er ved aktivt arbeid å fremme kvaliteten av hesteholdet og hesteavl og være det høyeste faglige senter for avl av hest og for utdanning av hestepersonell i Norge*

STIFTERORGANISASJONENE:

- Landslaget for Nordlandshest/Lyngshest
- Det Norske Travselskap
- Foreningen til Kjørehestens Fremme
- Hest og Helse
- Landslaget for Dølahest
- Norges Fjordhestlag
- Norges Rytterforbund
- Norsk Araberhestforening
- Norsk Hesteeierforbund
- Norsk Varmblod
- Norsk Islandshestforening
- Norsk Jockeyklub
- Norsk Ponniavlsforening
- Norsk Forening for Fullblodsavl
- Foreningen Arbeidshesten
- Hest i Turistnæring



ÅRSBERETNING 2012

Innhold:

Styrets beretning	side	4
Statistikk	side	10
Resultatregnskap	side	12
Balanse	side	13
Noter	side	14
Revisjonsberetning	side	23
Ansatte ved NHS	side	24



STYRETS BERETNING 2012

Innledning

Norsk Hestesenter kan se tilbake på et aktivt år. Interessen for hest og hestehold er stadig økende, og selv om hestenæringen allerede i dag er en stor næring er det et betydelig potensiale for vekst. Hesten og hestenæringen bidrar til en betydelig verdiskapning og sysselsetting i samfunnet og til trivsel gjennom naturopplevelser, rekreasjon og meningsfylt fritidsaktivitet for svært mange. Hesten er også verdifull innenfor helse og omsorgsarbeid og er velegnet i forbindelse med fysisk, psykisk og sosial forebygging og rehabilitering. Det er styrets målsetting at Norsk Hestesenter skal spille en avgjørende rolle i utviklingen og profesjonaliseringen av hestenæringen.

Forskning

Målet med hesteforskning er å gi økt kunnskap, bidra til nyskapning innen hestenæringen, bedre hestevelferd og bedre kvalitet på hesteholdet.

Samarbeidsavtalen mellom Svensk Hästforskning og Norges Forskningsråd som ble inngått i 2009 har etter styrets mening bidratt til å styrke hestenæringen generelt både i form av tilført kompetanse og økt positivt omdømme. Avtalen utløper i 2013. Samarbeidet på norsk side omfatter i tillegg til Norges Forskningsråd, Norsk Rikstoto og Styret for forskningsmidler over Jordbruksavtalen Disse tre bidrar med 2 millioner kroner årlig i avtaleperioden. Norsk Hestesenter koordinerer de norske interessene.

Det svensk/ norske samarbeidet om hesteforskning er unikt og 20 norske forskningsprosjekter er igangsatt i løpet av perioden.

Utdanning

Norsk Hestesenter har i de siste årene lagt ned mye arbeid for å øke kompetansen i hestenæringene. Styret mener at kvalifiserte og kompetente yrkesutøvere er avgjørende for hestenæringens videre utvikling.

Norsk Hestesenter driver en privat fagskoleutdanning, og utdanningstilbudene er tilpasset lov om fagskoleutdanning. Det er Nasjonalt

organ for kvalitet i utdanningen (NOKUT) som godkjenner de ulike utdanningstilbudene.

I tillegg til ridelærer I,II, III og travtrener er også galopp trenerutdanningen godkjent av NOKUT. Søknad om godkjenning av Hestehold og driftsledelse ble sendt i februar 2012. Søknaden er senere endret på grunn av nye krav fra NOKUT og er foreløpig ikke godkjent.

Galopp trenerutdanningen ble første gang utlyst i 2012, det meldte seg kun to søkere og tilbudet ble ikke igangsatt. De øvrige fagskoleutdanningene hadde god søkning. Vi hadde 44 studenter i 2012, en nedgang på 2 i forhold til året før. Dette kan forklares med at det i 2011 var travtrenerutdanning både vår og høst. Strykprosenten er på linje med de fagskoleutdanningene vi kan sammenligne oss med. Sluttevalueringene er gjennomgående positive. Det er foretatt en del mindre justeringer på grunnlag av studentenes tilbakemeldinger og våre erfaringer.

På bakgrunn av bl.a. innspill fra NRYF og DNT arbeides det med å utvide ridelærerutdanningen fra tre til fire semestre og travtrenerutdanningen fra ett til to semestre.



Vi har i 2012 arbeidet for å kvalitetssikre tilbudene, da kravene fra sentrale myndigheter skjerpes til alle som er tilbydere av fagskole- og høyere utdanning.

Styret er bekymret for hovslagerfaget og ønsker å bidra til en framtidrettet utdanning. Styret har derfor anmodet administrasjonen om i samarbeid med Norges Hovslagerforening å kartlegge behovet for et fagskolestudium.

Norsk Hestesenter er tilfreds med utviklingen innen utdanningssektoren. Med akkreditering av utdanningstilbudene er Norsk Hestesenter sin posisjon som nasjonalt kompetansesenter for hest styrket.

Avl

Norsk Hestesenter er gjennom Forskrift om godkjente dyr av hestefamilien delegert myndighet fra Landbruks- og matdepartementet til å forestå kåring av hingster og godkjenne avlsplaner for de ulike rasene.



Norges regelverk som gjelder hesteavl vil trolig bli endret i løpet av 2013 eller 2014. EU er i ferd med å utarbeide en ny forordning som vil være felles for alle produksjonsdyr og hest. En ny forordning betyr trolig slutten for dagens kåring slik vi kjenner den i Norge. Styret er opptatt av at kvaliteten på avlen ikke forringes med nye rammebetingelser, og at det blir stilt klare forventninger om at avlsorganisasjonene setter tydelige kvalitetskrav til avlshingster. Norsk Hestesenter vil trolig få en annen rolle som må utformes i forståelse med avlsorganisasjonene og Landbruks- og matdepartementet.

Norsk Hestesenter er stambokfører for de tre nasjonale rasene og fåtallige raser.

Når det gjelder antall fødte føll for de tre nasjonale rasene har de gått ned fra 2011 til 2012. Fødselstallene er kritisk lave.

Det er nedgang i antall viste hingster og unghester, men en økning av viste hopper.

Styret er bekymret for utviklingen og har derfor fått utarbeidet en egen handlingsplan for de nasjonale rasene dølahest, fjordhest og

nordlandshest/lyngshest. Dette er en handlingsplan avlsorganisasjonene selv har vært med på å utforme og derved står bak. Handlingsplanen ble vedtatt i 2012 og inneholder forslag til virkemidler som fremmer avl, bevaring og bruk.

Avl er et nøkkelord for å skape et større marked for våre nasjonale raser. Vi skal ta vare på rasens særpreg, men samtidig forbedre dem ledd for ledd og opprettholde den høye kvaliteten på rasene. Det blir en viktig diskusjon hvordan en kan forbedre utstillingssystemet slik at vi med sikkerhet kan si at vi avler på de riktige individene.

Hesteavlssetrene

Landbruks- og matdepartementet har delegert ansvaret for hesteavlssetrene til Norsk Hestesenter. Hesteavlssetrene er en viktig del av historien både i forhold til hestefag og kultur. Styret anser at stiftelsen har et spesielt ansvar for Sikkildalen. NHS har et godt forhold til de to øvrige brukerne i Sikkildalen, Det Kgl. Hoff og Sikkildalsseter. I forbindelse med Kong Harald og Dronning Sonjas 75-års dager ga NHS og Nord-Fron kommune en gave til prinsehytta. Kongeparet tok selv i mot gaven ved en mottagelse under høstjakta.

Tronhus er utleid til Akershus dølahestlag. I Sikkildalen ble det sluppet to dølahingster og en kaldblods travet i 2012. Oppslutningen om dølahingstene var noe mindre enn året før.

Nasjonale sentra

Etter anmodning av Landbruks- og matdepartementet fikk NHS i 2010 utarbeidet en rapport om alternative løsninger for samarbeid mellom de tre nasjonale hestesentrene.

På bakgrunn av rapporten har departementet anmodet om at det utarbeides en samarbeidsavtale mellom de tre sentrene. Arbeidet har startet opp og utkast til avtale vil foreligge våren 2013.

Bransjestandard

Det er utarbeidet et forslag til sertifiseringsordning av hestesentra som et ledd i god og sikker hestep praksis. Med økonomisk støtte fra Matmerk er

det igangsatt et prosjekt for å lage en bransjestandard som passer inn i KSL systemet (Kvalitetssikring i landbruket). I tillegg vil det bli laget et kurstilbud for de som ønsker å delta i ordningen. Skal prosjektet lykkes er det viktig at næringen aksepterer kravene i en slik bransjestandard.

Strategiplan

Arbeidet med en ny strategiplan for perioden 2013 -2017 har fortsatt i beretningsåret. Styret er opptatt av at strategiplanen skal forankres hos stifterorganisasjonene, representantskapet og de ansatte. Strategiplanen vil bli vedtatt våren 2013 og lagt fram for Representantskapet til uttalelse.

Internasjonalt samarbeid

Norsk Hestesenter er medlem av tre internasjonale organisasjoner; International Group for Equestrian Qualifications (IGE), Equestrian Educational Network (EEN) og European Trotting Schools Association (ETSA). Norsk Hestesenter har også et nært samarbeid med vår tilsvarende organisasjon i Sverige - Hästnäringens Nationella Stiftelse - som bl.a. har ansvaret for Wängen, Strömsholm og Flyinge.

Økonomi

Norsk Hestesenter mottok i 2012 24 millioner kroner i driftsstøtte fra Norsk Rikstoto - 1 million kroner mer enn i 2011. Det er Landbruks- og matdepartementet som godkjenner stiftelsens budsjett og fastsetter støtten fra Norsk Rikstoto. Øvrige inntekter består bl.a av kursavgifter, utstillings- og registreringsavgifter og utgjorde 10.197 mill.kr.

Inntektene fra utdanningsavdelingen viser en svak økning fra 2011.

Inntektene på avlsadministrasjon har økt i 2012. Utstillingsavgiftene som viste en betydelig nedgang i 2011 har økt mest.

Vi har fortsatt utfordringer med våre kundefordringer. Det er bokført et større tap i 2012, i tillegg er avsetningen til tap økt. Arbeidet med å få på plass en løsning med nettbasert forhåndsbetaling

er intensivert.

Styret har med tillatelse fra Landbruks- og matdepartementet vedtatt å avvikle Hestehjelpskassa fra 1.januar 2012. Kapitalen er tillagt Norsk Hestesenter og har bidratt til å styrke den regnskapsførte egenkapitalen. Avkastningen av Hestehjelpskassas egenkapital skal i henhold til Stortingets tidligere vedtak fortsatt anvendes til fremme av hestehold og hesteavl.

Det er utarbeidet gode rutiner med sikte på stram kostnadskontroll. Styret vil berømme administrasjonen for god økonomistyring og budsjett disiplin. Regnskapet er gjort opp med et overskudd på kr 190.476. Regnskapet er avlagt under forutsetning om fortsatt drift.



Kommunikasjon

Kommunikasjonsarbeidet har vært i sterk endring de siste årene. De sosiale mediene innebærer en stor endring der kommunikasjonen har blitt mer brukerstyrt og mer toveis. Dette har også påvirket kommunikasjonsarbeidet ved NHS. Besøkene på våre nettsider viser fortsatt økning og gjennom Facebook har våre brukere fått en lettere tilgang til de ansatte ved NHS. Kanalen er særlig i bruk mot utstillinger/avlsspørsmål, noe vi ser som positivt.

Anlegget

Norsk Hestesenter skal være det nasjonale kompetansesenter for avl og utdanning av hestepersonell. Ser vi bort fra kontorbygget og en ridehall som er av relativt ny dato, har anlegget behov for vesentlig oppgradering. Internatet som sto ferdig

i 1988 er i ferd med å bli nedslitt og oppfyller ikke de krav som dagens studenter har. Starum bør etter styrets mening fremstå som et moderne og godt vedlikeholdt anlegg til bruk i utdanning og sport.

Landbruksminister Trygve Slagsvold Wedum besøkte Starum i oktober sammen med lederen av Norges Bondelag Nils Bjørke og ordføreren i Østre Toten Hans Seierstad. Vi er glad for at statsråden tok initiativ til og fikk utarbeidet en intensjonsavtale mellom Landbruks- og matdepartementet, Oppland fylkeskommune og Østre Toten kommune. Partene forplikter seg til å arbeide for å bygge et nytt ridehus på Starum med en kostnadsramme på inntil 13 millioner kroner.

Landbruksmeldingen

Landbruksmeldingen ble behandlet i Stortinget i 2012. Flere av innspillene som ble gitt fra Norsk Hestesenter både under arbeid med meldingen og under høringen i Stortinget er hensyntatt. Styret har merket seg formuleringene om at det er viktig med langsiktige og stabile rammevilkår for å utvikle hestenæringen fremover.

Organisasjon

Stiftelsens hovedkontor ligger på Starum i Østre Toten, og er i henhold til formålsparagrafen det øverste faglige senter for utdanning av hestepersonell og det øverste faglige senter for avl av hest i Norge. Norsk Hestesenter hadde ved årsskiftet 32 ansatte.

Styret

Styret har hatt 7 møter (hvorav 3 sirkulære) og behandlet 67 saker.

Birgit D. Nielsen har trukket seg fra styret og 1.varmedlem Janne Seilen har gått inn som fast medlem. Karl Gamme har rykket opp som 1.varmedlem og møter fast i styret.

Arbeidsmiljø og ytre miljø

Norsk Hestesenters virksomhet medfører ingen

negativ påvirkning av det ytre miljø. Arbeidsmiljøet i bedriften ansees som tilfredsstillende.

Langtidsfraværet var på 12 % mens korttidsfraværet utgjorde 1.5%.

Langtidsfraværet som følge av forhold på arbeidsplassen er ubetydelig. Det har ikke vært skader eller ulykker i løpet av året. Norsk Hestesenter er en IA bedrift, og det er utarbeidet en egen handlingsplan for å forebygge og redusere sykefraværet.



Likestilling

Norsk Hestesenters styre i 2012 hadde en kvinneandel på 43 %. Representantskapet har hatt en kvinneandel på 23 %. Ved oppnevning av råd og utvalg legger styret vekt på å forholde seg til de anbefalinger som er gitt om likestilling. Kvinneandelen blant de ansatte er 65 %.

Ansatte, råd og utvalg

Styret vil takke de ansatte for vel utført arbeid i beretningsåret. Styret vil likeledes takke stifterorganisasjonene, representantskapet, råd og utvalg for godt samarbeid og vel utført arbeid til fremme av hesteholdet.

Framtida

Hesteaktivitetene i Norge opplever stor framgang basert på positive og sunne verdier. Hesteaktiviteter gir god helse og fritids- og friluftsopplevelser som er både positive og meningsfylte.

Hesten har fått en positiv omtale i Landbruksmeldingen. Det er imidlertid viktig at intensjonene i meldingen nå blir fulgt opp med handling.

For å kunne følge opp og dokumentere hestenæringens betydning er det viktig å vite hvilket omfang hesteholdet har. Det er derfor skuffende at styrets anmodning om å etablere et felles hesteregister ikke er nevnt i landbruksmeldingen eller fulgt opp av departementet.

Styret er bekymret over utviklingen når det gjelder fødte føll for alle raser. Norsk Hestesenter har et spesielt ansvar for de nasjonale rasene og det er styrets håp at handlingsplanen for disse rasene på sikt vil bidra til å snu den negative trenden.

EU har lagt fram forslag til ny forordning for alle produksjonsdyr samt hest, en forordning som trolig vil tre i kraft i 2013 eller 2014. Dette vil også gjelde for EØS området. Når denne

forordningen blir vedtatt betyr det trolig slutt for dagens kåringsystem. Dette vil få konsekvenser for Norsk Hestesenters myndighetsutøvelse. Styret vil, når forordningen foreligger sammen med Landbruks- og matdepartementet og i dialog med avlsorganisasjonene drøfte Norsk Hestesenters rolle i det fremtidige avlsarbeidet

Styret vil arbeide for at forskningssamarbeidet med Sverige fortsetter.

Styret vil fortsette arbeidet med å utvikle utdanningstilbudene ved Norsk Hestesenter og arbeide for at det kan tilbys nettbasert undervisning. Styret har store forventninger til en bransjestandard.

Styret er opptatt av at Norsk Hestesenter må gis nødvendige ressurser for å være et serviceorgan og nyttig redskap for stifterne og dessuten ha et anlegg som tilfredsstiller dagens krav til å kunne være en nasjonal undervisningsinstitusjon for hest.

Starum, 31. desember 2012

18. april 2013



Anne Kathrine Fossum
Styreleder



Per Kolnes

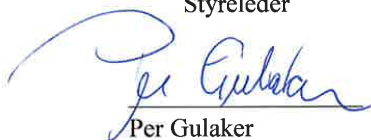

Per Gulaker
Nestleder



Atle Larsen



Torgeir Svalesen



Janne Seilen



Cecilie Bråthen



Vegard Thune
Direktør

Styrets medlemmer



Anne Kathrine Fossum, styreleder

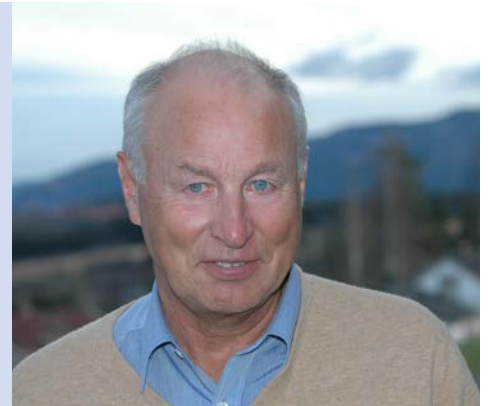

Per Gulaker, nestleder



Atle Larsen



Cecilie Bråthen



Per Kolnes



Torgeir Svalesen



Janne Seilen

Statistikk

Antall studenter i Fagskoleutdanning ved NHS 2012

Ridelærer (I)	Antall studenter		Antall bestått	
	Vår	Høst	Vår	Høst
Ridelærer (I)		12		9
Ridelærer (II)	12		9	
Ridelærer (III)		10		8
Travtrener		10		8
Sum	12	32	9	25

Antall viste hester på utstilling

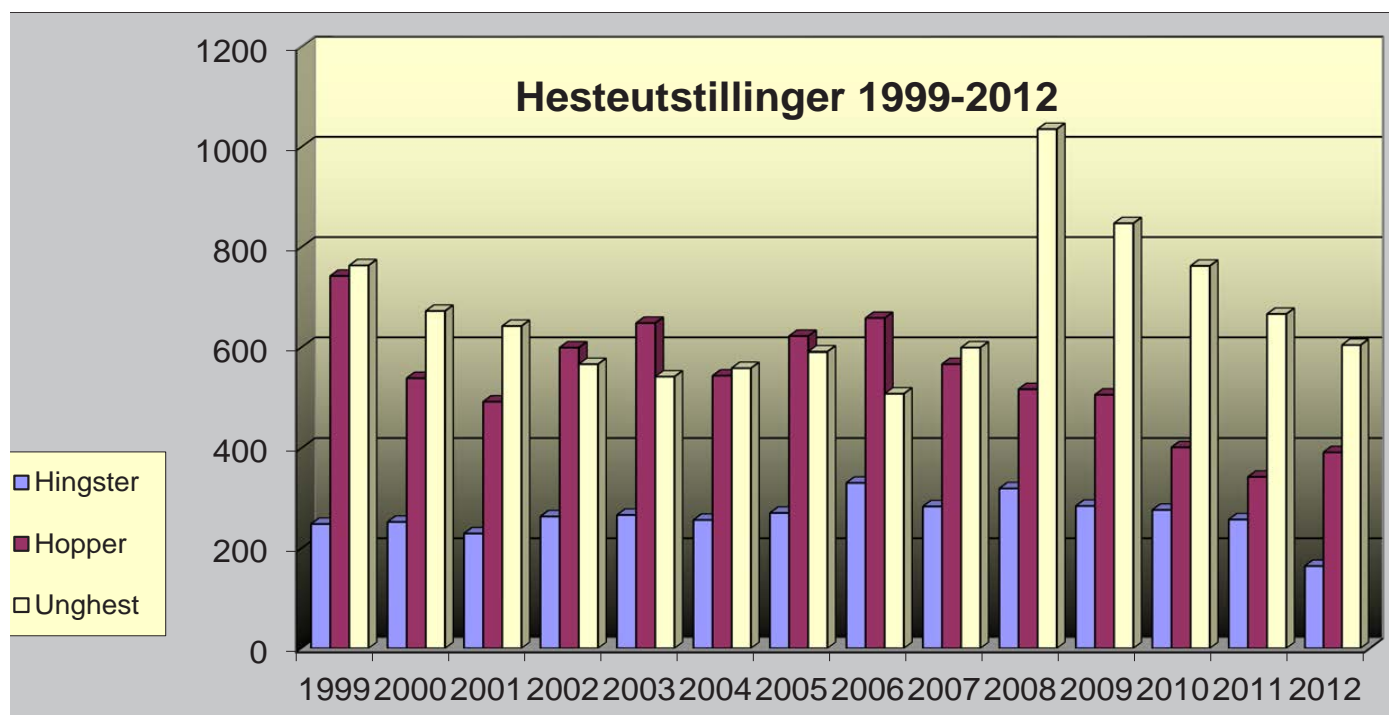

Antall fødte føll hos fjordhest, dølahest og nl-hest

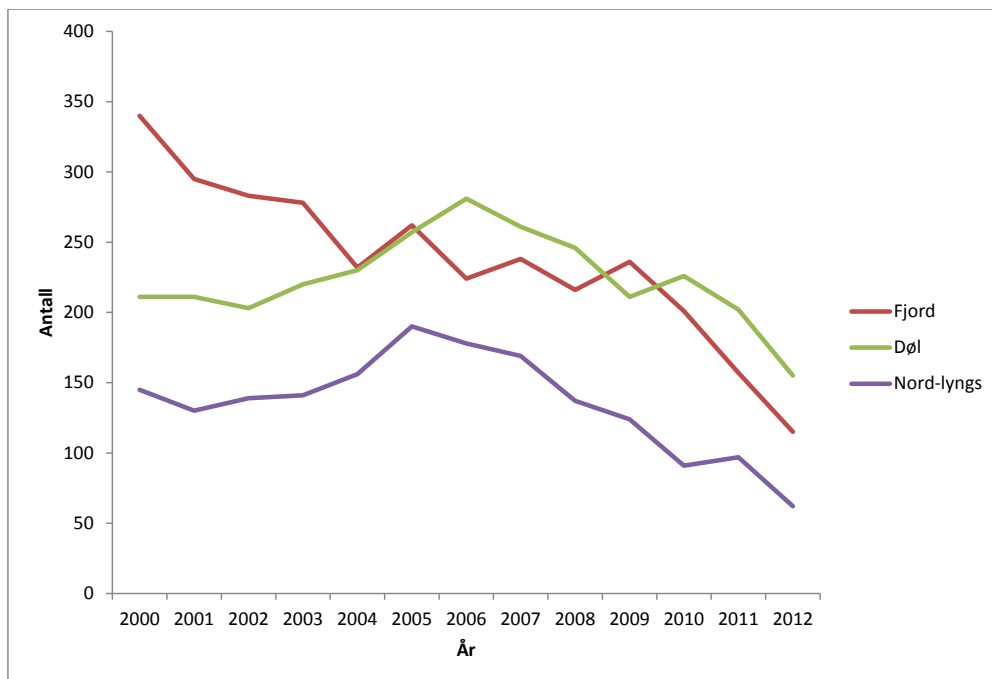

Fødselstall hester 2006 - 2012

	2006	2007	2008	2009	2010	2011	2012
Fjordhest	224	238	216	236	210	157	115
Dølahest	281	261	246	211	226	202	155
NL-hest	178	169	137	124	91	97	62
Eng fullbl	49	48	47	36	40	52	39
V traver	610	732	778	847	836	809	568
K traver	763	794	834	892	916	824	663
Islandsh	416	448	417	340	434	383	201
Ponnier	291	298	327	282	281	210	164

Stiftelsen NORSK HESTESENTER

RESULTATREGNSKAP 2012

		Regnskap 2012	Regnskap 2011	Budsjett 2012
Statens andel av midler fra Rikstoto		24 000 000	23 000 000	24 000 000
Kursinntekter	Note 2	3 312 171	4 219 831	3 649 900
Overnatting og bespisning	Note 2	1 408 415	395 847	1 425 000
Inntekt avlsadministrasjon	Note 2	3 204 358	3 068 754	3 012 000
Øvrige tilskudd	Note 2	174 735	73 000	0
Andre inntekter	Note 2	<u>2 098 270</u>	<u>2 277 126</u>	<u>1 996 500</u>
Sum driftsinntekter		<u>34 197 949</u>	<u>33 034 558</u>	<u>34 083 400</u>
Lønnskostnader	Note 3 og 4	16 358 754	15 978 019	17 509 644
Ordinære avskrivninger	Note 5 og 6	1 557 511	1 490 879	1 610 000
Avskrevet med mottatte midler	Note 5 og 6	739 282	847 117	680 000
Andre driftskostnader	Note 3 og 4	13 211 673	12 357 304	11 997 522
Hestavlstiltak	Note 7	1 250 000	1 050 000	1 100 000
Driftsresultat		<u>1 080 729</u>	<u>1 311 239</u>	<u>1 186 234</u>
Renteinntekter		11 158	25 146	25 000
Renteutgifter		<u>901 411</u>	<u>1 213 297</u>	<u>1 195 000</u>
Netto finanskostnader		<u>890 253</u>	<u>1 188 151</u>	<u>1 170 000</u>
ÅRSRESULTAT		<u>190 476</u>	<u>123 088</u>	<u>16 234</u>
som overføres til :				
Hestehjelpskassas kapital	Note 13 og 14	52 497		
Annen egenkapital	Note 13	<u>137 979</u>	<u>123 088</u>	
		<u>190 476</u>		

BALANSE PR 31.12		2012	2011
E I E N D E L E R			
Anleggsmidler			
Eiendom	Note 6	6 500 000	6 500 000
Adminstrasjonsbygninger	Note 6	10 456 395	10 729 519
Internat	Note 6	662 160	690 000
Ride/stallanlegg	Note 6	8 890 566	9 262 038
Uteanlegg	Note 6	1 140 987	1 189 455
Utstyr, inventar, transportmidler	Note 5	1 814 547	1 937 182
Hester	Note 5	<u>755 396</u>	<u>626 778</u>
Sum varige driftsmidler		<u>30 220 051</u>	<u>30 934 972</u>
Sum anleggsmidler		<u>30 220 051</u>	<u>30 934 972</u>
Omløpsmidler			
Beholdninger	Note 8	743 463	644 893
Fordringer	Note 9	1 866 742	2 432 176
Kasse, bank	Note 10	<u>1 216 840</u>	<u>1 009 588</u>
Sum omløpsmidler		<u>3 827 045</u>	<u>4 086 657</u>
SUM EIENDELER		<u>34 047 096</u>	<u>35 021 629</u>
GJELD OG EGENKAPITAL			
Egenkapital			
Innskutt egenkapital			
Grunnkapital fra stiftelsens organisasjon:	Note 13	102 887	102 887
Annen innskutt egenkapital	Note 13	5 000 000	5 000 000
Opptjent egenkapital			
Annen egenkapital	Note 13	1 887 678	1 749 698
Hestehjelpskassas midler			
Hestehjelpskassa	Note 13 og 14	3 808 579	3 756 082
Sum egenkapital		<u>10 799 144</u>	<u>10 608 667</u>
Avsetning forpliktelser			
Pensjonsforpliktelser	Note 3	<u>292 000</u>	<u>292 000</u>
Langsiktig gjeld			
Gjeldsbrevlån	Note 11	<u>18 696 707</u>	<u>19 389 852</u>
Kortsiktig gjeld			
Kassekreditt		0	350 133
Leverandørgjeld		495 928	742 881
Skyldig offentlige avgifter		1 396 882	1 253 148
Annen kortsiktig gjeld	Note 12	2 366 435	2 384 948
Sum kortsiktig gjeld		<u>4 259 245</u>	<u>4 731 110</u>
Sum gjeld		<u>23 247 952</u>	<u>24 412 962</u>
SUM GJELD OG EGENKAPITAL		<u>34 047 096</u>	<u>35 021 629</u>

Starum, 31. desember 2012
18. april 2013

Anne Kathrine Fossum

Anne Kathrine Fossum
Styreleder

Per Kolnes

Per Kolnes

Per Gulaker

Per Gulaker
Nestleder

Atle Larsen

Atle Larsen

Torgeir Svalesen

Torgeir Svalesen

Janne Seilen

Janne Seilen

Cecilie Bråthen

Cecilie Bråthen

Vegard Thune

Vegard Thune
Direktør

Stiftelsen NORSK HESTESENTER**NOTER TIL REGNSKAPET for 2012****Note 1 - Regnskapsprinsipper**

Årsregnskapet er satt opp i samsvar med regnskapsloven og god regnskapsskikk for små foretak. Stiftelsens budsjett godkjennes av Landbruks- og Matdepartementet.

Stiftelsen driver ikke skattepliktig virksomhet.

Følgende regnskapsprinsipper er anvendt:

Tilskudd inntektsføres i den periode de er bevilget for og hvor tilhørende aktivitet er gjennomført. Kursinntekter, salgsinntekter, leieinntekter og lignende inntektsføres den periode tjenesten er levert. Registreringsavgifter inntektsføres i den perioden tjenesten blir levert.

Investeringer i driftsmidler finansiert med mottatte tilskudd eller bidrag blir avskrevet med de mottatte beløp når tilskuddene mottas. Øvrige anskaffelser aktiveres og avskrives lineært over forventet levetid. Hestene aktiveres og avskrives.

Norsk Hestesenter har kollektiv pensjonsordning for sine ansatte. Den årlige premien kostnadsføres i regnskapet.

Hestehjelpskassa som har vært en egen enhet ble oppløst fra og med 01.01.12. Hestehjelpskassa's midler ble da overført til Norsk Hestesenter.

Hestehjelpskassas midler er innarbeidet i balansetallene for 2011 (sammeligningstallene).

Norsk Hestesenters gjeld til Hestehjelpskassa og Hestehjelpskassas motsvarende fordring ble eliminert. Se note 13

Note 2 - Spesifisering av inntekter

Det ble i 2012 gjennomført to endringer når det gjelder kursinntektene.

Til og med 2011 delte vi kursinntektene inn i lange kurs og korte kurs, hvor kurs over ca. en uke var lange kurs.

Fram til og med 2011 inngikk også bespisning og overnatting ifm kursaktivitet i kursinntektene.

Fra og med 2012 er dette endret til at vi kun skiller mellom fagskoleutdanninger og andre kurs.

Bespisning og overnatting knyttet til kursene fremkommer nå som egne regnskapsposter.

De to nedenstående tabeller må leses utfra disse endringene.

Inntekter kurs	2012	2011
Fagskoleutdanninger	1 446 800	3 239 778
Andre kurs	1 865 371	980 053
KURSINTEKTER	3 312 171	4 219 831

Inntekter overnatting og bespisning

Overnattingsinntekter	704 653	205 165
Bespisningsinntekter	703 762	190 682
INNTEKTER OVERNATTING OG BESPISNING	1 408 415	395 847

Stiftelsen NORSK HESTESENTER

NOTER TIL REGNSKAPET for 2012

fortsettelse av Note 2 - Spesifisering av inntekter 2012 2011

Inntekter avlsadministrasjon

Utstillingsavgift/hingstetest	1 162 044	965 326
Hamneleie	172 100	230 474
Salg diverse (stambøker/springsedler)	77 188	22 787
Registreringsavgift/hestepass	1 793 026	1 850 167
INNTEKTER AVLSADMINISTRASJON	3 204 358	3 068 754

Øvrige tilskudd

Tilskudd hesteavlssetrene	0	40 000
Produksjonstilskudd, Statens Landsbruksforvaltning	74 735	33 000
Innovasjon Norge, tilskudd til prosjekt	100 000	0
ØVRIGE TILSKUDD	174 735	73 000

Andre inntekter

Salg gensere, bøker, annonser	107 607	54 645
Salg salmaker, smie	396 922	432 552
Salg/slakt av hester	7 200	10 000
Inntekt ridehus og boliger	154 595	120 342
Hester i pensjon/oppstalling	952 399	756 792
Leieinntekter fra Opplæringskontoret	200 000	200 000
Landslaget for dølahest, sekretariatsfunksjon	57 600	90 000
Diverse inntekter	221 947	612 795
ANDRE INNTEKTER	2 098 270	2 277 126

Note 3 - Ansatte, godtgjørelser mv.

Lønnskostnadene består av følgende poster: 2012 2011

Lønninger	12 371 741	11 891 878
Honorarer instruktører, dommere, utvalg m.m.	1 117 712	1 485 069
Folketrygdavgift	1 991 451	1 887 587
Pensjonskostnader	454 252	324 335
Andre personalkostnader	423 598	389 150
SUM LØNNSKOSTNADER	16 358 754	15 978 019

Ansatte pr. 31. desember: 32 30

Stiftelsen NORSK HESTESENTER

NOTER TIL REGNSKAPET for 2012

Note 5 - Anskaffelseskostnad og avskrivning av driftsmidler (alle tall i hele tusen)

	Anskaffelseskostnad, utrangering/salg				Avskrevet med mottatte midler		Ordinære avskrivninger		Bokført verdi 31.12.2012
	31.12. 2011	Tilgang 2012	Avgang 2012	Totalt 31.12.12	2012	Totalt	2012	Totalt 31.12.2012	
Utstyr hesteavlsetrer	173	0	0	173	0	173	0	0	0
Hesteutstyr	0	0	0	0	0	0	0	0	0
Kontorutstyr/inventar	5 144	165	0	5 309	165	2 953	427	1 393	963
Utstyr, verktøy m.v.	1 801	0	0	1 801	0	1 685	0	116	0
Øvingsbaner	618	0	0	618	0	618	0	0	0
Undervisningsmateriell	232	0	0	232	0	225	0	7	0
Kjøretøy	2 012	586	0	2 598	150	954	132	792	852
Bygningsmessige anlegg	1 854	0	0	1 854	0	1 854	0	0	0
Delsum	11 834	751	0	12 585	315	8 462	559	2 308	1 815
Hester	1 712	412	44	2 080	0	699	239	625	756
Totalt	13 546	1 163	44	14 665	315	9 161	798	2 933	2 571

Stiftelsen NORSK HESTESENTER

NOTER TIL REGNSKAPET for 2012

Note 6 - Anskaffelseskostnad og avskrivning bygninger

	Adm bygg	Kontor	Internat	Stall 12/13	Rideanlegg	Garasjeanl./ Travstall	Gjeterhytte	Uteanlegg
Anskaffelseskost	12 500 105	266 054	10 313 195	2 519 129	5 445 041	4 716 069	659 630	1 708 388
Tilgang i året	98 629				228 036			135 142
Avskrevet med mottatte og avsatte midler	499 780		6 975 556	1 220 000	676 389	332 482		329 075
SUM	12 098 954	266 054	3 337 639	1 299 129	4 996 668	4 383 587	659 630	1 514 455
Totale ordinære avskrivninger 31.12.12	1 863 998	44 615	2 675 479	715 138	965 310	685 891	82 489	373 468
Bokført verdi 31.12.12	10 234 956	221 439	662 160	583 991	4 031 738	3 697 696	577 141	1 140 987
Sum balanseførte verdier	10 456 395		662 160	8 890 566				1 140 987
Årets ordinære avskrivninger	302 474	8 780	27 846	28 892	124 647	201 449	16 491	48 463
Årets avskrivning med mottatte midler	60 491				228 036			135 142
Avskrivningssatser	2,5 %	3,3 %	0,8 %	2,3 %	2,5 %	3,3 %	2,5 %	3,3 %

Eiendom som er balanseført med 6.500.000,- er tomtegrunnen på Starum. Den er oppført til kostpris.

Note 7 - Hesteavlstiltak

Hesteavlstilskudd	1 150 000
Tildelinger fra Hestehjelpskassa - se note 14	100 000
	<u>1 250 000</u>

Note 8 - Beholdninger

Beholdning gensere, bøker m.m.	76 422
Beholdning smia	130 863
Beholdning fôr	210 903
Beholdning hestepass	325 275
BEHOLDNINGER	<u>743 463</u>

Beholdningene er vurdert til innkjøpspriser.

Note 9 - Fordringer

Fordringer består av kundefordringer, andre mellomværende, samt diverse periodiseringer av kostnader mv. Fordringene er vurdert til pålydende. Kundefordringer er redusert for påregnelige tap.

Stiftelsen NORSK HESTESENTER

NOTER TIL REGNSKAPET for 2012

Note 10 - Bankinnskudd

Av bankinnskudd er kr. 718.856,- skattetrekksmidler bundet på egen bankkonto.

Note 11 - Langsiktig gjeld/pantstillelser og garantier

Hestehjelpskassa ble oppløst fra og med 01.01.12. Hestehjelpskassa's midler ble overført til Norsk Hestesenter. Norsk Hestesenters låneforpliktelse i Hestehjelpskassa er dermed bortfalt.

Samlet gjeld til Totens Sparebank:	18.696.707,-
Løpetid:	20 år
Opprinnelig lånebeløp:	19 750 000
Løpetid:	6 år
Opprinnelig lånebeløp:	400 000
Løpetid:	10 år
Opprinnelig lånebeløp:	2 500 000
Rentevilkår for alle lån:	3 mnd. Nibor + 1,4%
Av gjelden forfaller følgende senere enn fem år:	12.084.000,-
Pant i fast eiendom gnr. 86 bnr. 9 i Østre Toten:	20.000.000,-
Bokførte verdier av pantsatte eiendeler:	
Eiendom	6 500 000
Administrasjonsbygninger	10 456 000
Internat	662 000
Ride-/stallanlegg	8 313 000
Uteanlegg	1 141 000

Det er opprettet kassekreditt i Totens Sparebank med kreditt opptil 2.500.000,-.

Stiftelsen NORSK HESTESENTER

NOTER TIL REGNSKAPET for 2012

Note 12 - Annen kortsiktig gjeld

Påløpne feriepenger og lønn	1 487 015
Påløpte kostnader og andre avsetninger	879 420
SUM ANNEN KORTSIKIG GJELD	<u>2 366 435</u>

Note 13 - Egenkapital

Spesifikasjon av egenkapital:

	Grunnkapital	Annen innskutt egenkapital	Annen opptjent egenkapital	Hestehjelps- kassa (se note 14)	Sum egenkapital
Egenkapital 31.12.11	102 887	5 000 000	1 749 699		6 852 586
Hestehjelpskassa pr. 01.01.12				3 756 082	3 756 082
Tilført årsresultat			137 979	52 497	190 476
Egenkapital 31.12.12	102 887	5 000 000	1 887 678	3 808 579	10 799 144

Grunnkapitalen består av innbetalinger fra 19 stifterorganisasjoner.

Annen innskutt egenkapital er et kapitalinnskudd foretatt av Landbruks- og matdepartementet for å finansiere overtakelsen av eiendommen Starum, gnr. 86, bnr. 9 og 11.

Hestehjelpskassa ble oppløst fra og med 01.01.12. Hestehjelpskassas midler ble da overført til Norsk Hestesenter.

Stiftelsen NORSK HESTESENTER

NOTER TIL REGNSKAPET for 2012

Note 14 - Hestehjelpskassa

Hestehjelpskassa skal anvendes til fremme av hestehold og hesteavl.

Hestehjelpskassas egenkapital skal årlig gi en beregnet renteavkastning.

Av avkastningen skal 10% tilføres grunnkapitalen og resten anvendes til formålet.

Hestehjelpskassa består av:	Grunnkapital	Fri kapital	Totalt
Hestehjelpskassa 1.1.12	3 273 381	482 701	3 756 082
Tilført og anvendt i året	15 250	37 247	52 497
Hestehjelpskassa 31.12.12	3 288 631	519 948	3 808 579
Årets forrentning:	4,06 %		152 497
Tilføres grunnkapitalen:	10,00 %		15 250
Netto til disposisjon for formålet:			137 247
Tildelinger: Handlingsplan, nasjonale raser:			100 000
Tilføres Hestehjelpskassas frie kapital:			37 247

Stiftelsen Norsk Hestesenter

Kontantstrømoppstilling 2012

	2012	2011
Kontantstrømmer fra operasjonelle aktiviteter		
Ordinært resultat	190 476	123 088
Tap/Gevinst ved salg av anleggsmidler	36 731	52 946
Ordinære avskrivninger	1 557 511	1 490 879
Avskrivning med mottatt midler	739 282	847 117
Endring pensjonsforpliktelse	0	-39 296
Endring i beholdninger	-98 570	-150 569
Endring i fordringer	565 434	-980 369
Endring i annen kortsiktig gjeld	-121 726	-126 038
Netto kontantstrøm fra operasjonelle aktiviteter	<u>2 869 138</u>	<u>1 217 758</u>
Kontantstrømmer fra investeringsaktiviteter		
Innbetalinger ved salg av varige driftsmidler	7 200	10 000
Utbetalinger ved kjøp av varige driftsmidler	-1 625 807	-3 269 811
Netto kontantstrøm fra investeringsaktiviteter	<u>-1 618 607</u>	<u>-3 259 811</u>
Kontantstrømmer fra finansaktiviteter		
Endring kassekreditt	-350 133	350 133
Innbetaling ved opptak av nye lån	0	2 500 000
Utbetalinger ved nedbetaling av langsiktig gjeld	-693 145	-1 001 236
Netto kontantstrøm fra finansaktiviteter	<u>-1 043 278</u>	<u>1 848 897</u>
Netto endring i kontanter	207 253	-193 156
Beholdning av kontanter 01.01.	783 505	976 661
Hestehjelpskassas likvider 01.01.	226 082	
Beholdning av kontanter 31.12.	<u><u>1 216 840</u></u>	<u><u>783 505</u></u>



Tel: 95 76 70 00
Fax: 62 51 26 01
hamar@bdo.no
www.bdo.no

BDO AS
Mjøsanten, Stangeveien 111
Postboks 460
2304 Hamar
Revisornummer: 993 606 650

Til styret og representantskapet i Stiftelsen Norsk Hestesenter

REVISORS BERETNING

Uttalelse om årsregnskapet

Vi har revidert årsregnskapet for Stiftelsen Norsk Hestesenter som viser et overskudd på kr 190 476. Årsregnskapet består av balanse per 31.12.2012, resultatregnskap og kontantstrømpstilling, for regnskapsåret avsluttet per denne datoen, og en beskrivelse av vesentlige anvendte regnskapsprinsipper og andre noteopplysninger.

Styret og direktørs ansvar for årsregnskapet

Styret og direktør er ansvarlig for å utarbeide årsregnskapet og for at det gir et rettviseende bilde i samsvar med regnskapslovens regler og god regnskapsskikk i Norge, og for slik intern kontroll som styret og direktør finner nødvendig for å muliggjøre utarbeidelsen av et årsregnskap som ikke inneholder vesentlig feilinformasjon, verken som følge av misligheter eller feil.

Revisors oppgaver og plikter

Vår oppgave er å gi uttrykk for en mening om dette årsregnskapet på bakgrunn av vår revisjon. Vi har gjennomført revisjonen i samsvar med lov, forskrift og god revisjonsskikk i Norge, herunder International Standards on Auditing. Revisjonsstandardene krever at vi etterlever etiske krav og planlegger og gjennomfører revisjonen for å oppnå betryggende sikkerhet for at årsregnskapet ikke inneholder vesentlig feilinformasjon.

En revisjon innebærer utførelse av handlinger for å innhente revisjonsbevis for beløpene og opplysningene i årsregnskapet. De valgte handlingene avhenger av revisors skjønn, herunder vurderingen av risikoene for at årsregnskapet inneholder vesentlig feilinformasjon, enten det skyldes misligheter eller feil. Ved en slik risikovurdering tar revisor hensyn til den interne kontrollen som er relevant for stiftelsens utarbeidelse av et årsregnskap som gir et rettviseende bilde. Formålet er å utforme revisjonshandlinger som er hensiktsmessige etter omstendighetene, men ikke for å gi uttrykk for en mening om effektiviteten av stiftelsens interne kontroll. En revisjon omfatter også en vurdering av om de anvendte regnskapsprinsippene er hensiktsmessige og om regnskapsestimatene utarbeidet av ledelsen er rimelige, samt en vurdering av den samlede presentasjonen av årsregnskapet.

Etter vår oppfatning er innhentet revisjonsbevis tilstrekkelig og hensiktsmessig som grunnlag for vår konklusjon.

Konklusjon

Etter vår mening er årsregnskapet avgitt i samsvar med lov og forskrifter og gir et rettviseende bilde av den finansielle stillingen til Stiftelsen Norsk Hestesenter per 31. desember 2012 og av resultater og kontantstrømmene for regnskapsåret som ble avsluttet per denne datoen i samsvar med regnskapslovens regler og god regnskapsskikk i Norge.

Uttalelse om øvrige forhold

Konklusjon om årsberetningen

Basert på vår revisjon av årsregnskapet som beskrevet ovenfor, mener vi at opplysningene i årsberetningen om årsregnskapet og forutsetningen om fortsatt drift er konsistente med årsregnskapet og er i samsvar med lov og forskrifter.

Konklusjon om registrering og dokumentasjon

Basert på vår revisjon av årsregnskapet som beskrevet ovenfor, og kontrollhandlinger vi har funnet nødvendig i henhold til internasjonal standard for attestasjonsoppdrag (ISAE) 3000 «Attestasjonsoppdrag som ikke er revisjon eller forenklet revisorkontroll av historisk finansiell informasjon», mener vi at ledelsen har oppfylt sin plikt til å sørge for ordentlig og oversiktlig registrering og dokumentasjon av stiftelsens regnskapsopplysninger i samsvar med lov og god bokføringsskikk i Norge.

Konklusjon om forvaltning

Basert på vår revisjon av årsregnskapet som beskrevet ovenfor, og kontrollhandlinger vi har funnet nødvendige i henhold til internasjonal standard for attestasjonsoppdrag (ISAE) 3000, mener vi at stiftelsen er forvaltet i samsvar med lov, stiftelsens formål og vedtekter for øvrig.

Hamar, 19. april 2013

BDO AS

Steinar Tønsager
statsautorisert revisor

BDO AS, et norsk aksjeselskap, er deltaker i BDO International Limited, et engelsk selskap med begrenset ansvar, og er en del av det internasjonale nettverket BDO, som består av uavhengige selskaper i de enkelte land. Foretaksregisteret: NO 993 606 650 MVA.

Avl/registrering



Ada Engødegaard, leder avlsavd



Camilla Nybakk, (vikar) konsulent



Cecilie Bråthen, konsulent



Elin Furrevik, vikar avlsavd



Evija Lie, avd leder (vikar) avlsavd



Gina Onsrud Jensen, konsulent

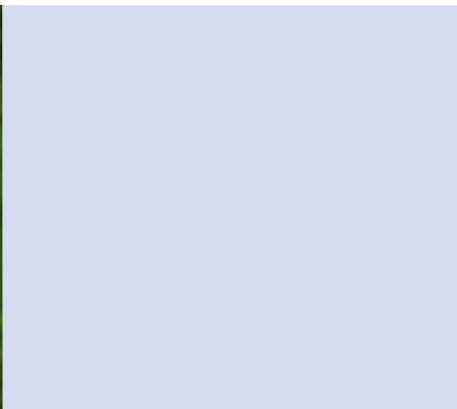

Kjersti Nerbråten, konsulent



Tore Kvam, spesialrådgiver avlsavd



Turid Helfjord, fagkonsulent



Jorunn Ballangrud, fagkonsulent

Kurs/utdanning



Arne Amlien, rektor



Christien Kloos, instruktør



Gunnar Gjerstad, instruktør



Hanne Dahl Lien, instruktør

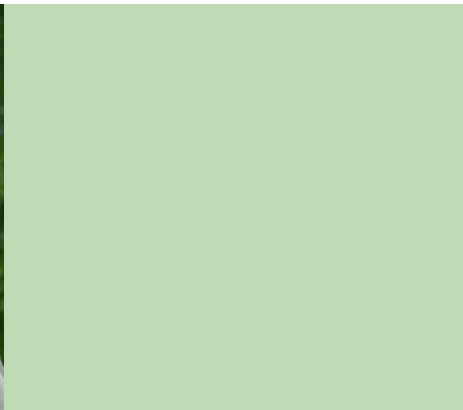

Jan Hagengen, hovslagerinstruktør



Øystein Bakken, stallmester



Trude Hansen, undervisningsinspektør



Trude Vaslestad, instruktør



Janne Dalby, fagarbeider stall



Trond Clemetsen, instruktør



Trond Ryan, hovslagerinstruktør

Vedlikehold, kjøkken, renhold



Øystein Lundby, driftsansvarlig



Bjørn Ivar Granum, servicearbeider



Hege Engen, kokk



Helene Marie Hoel, kjøkkenmedhjelper



Karin Fauchald, renholdsarbeider



Astrid Martinsen, renholdsarbeider

Administrasjon



Vegard Thune, direktør



Trond Eichler, økonomisjef



Live Ulven, sekretær økonomi



Kari Hustad, informasjonsrådgiver

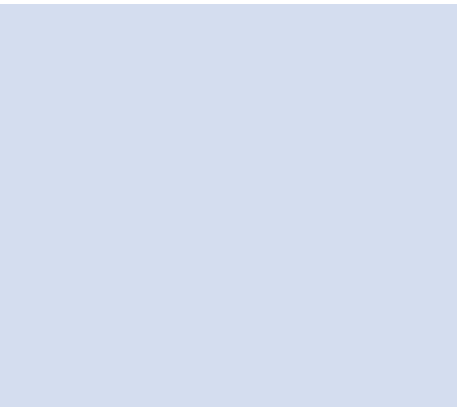

Bente K Lilleengen, adm. sekr, sentralbord

Lærlinger



Dana Hersi, hestefag



Frida M. Hestvik Rygge, hestefag



Liv Charlotte Bekkø Langaard, hestefag



Mari Hovden Aen, hovslagerfag



Tone Hovin Halsnes, hovslagerfag

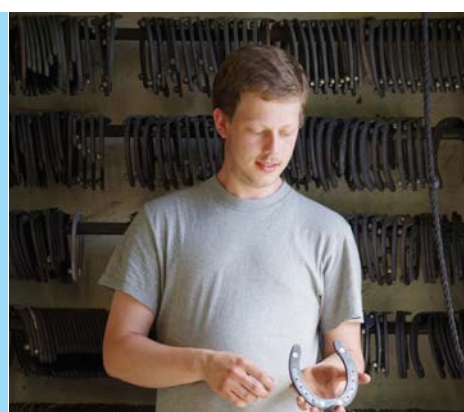

Simon Lande, hovslagerfag



Norsk Hestesenter
nhest@nhest.no
www.nhest.no
Tlf 61 16 55 00